

# 北京信息科技大学文件

校教发〔2018〕39号

---

## 北京信息科技大学 关于做好 2017 ~ 2018 学年第二学期 期末考试工作的通知

各教学单位：

为加强考试工作，严肃考风考纪，根据《北京信息科技大学本科课程考试管理规定》（校教发〔2014〕62号），现对学校2017-2018学年第二学期期末考试有关工作通知如下：

一、根据教学进程安排，本学期各专业的考试时间为教学进程周14~19周，其中集中考试周为19周。

二、各教学单位要认真抓好考试工作的各个环节，提前认真进行工作研究和布置。

（一）召开任课教师、班主任和监考人员会，布置有关考试

的各项具体工作，包括组织复习、辅导答疑、命题、监考、试卷评阅、成绩评定与分析、试卷存档等。

（二）召开学生动员会，明确考试目的、要求和纪律，通过考试纪律的学习和典型事例的警示，从诚实守信、遵纪守法的高度教育学生端正考试态度，遵守考试纪律。

三、在集中考试周考试的课程，命题教师应于15周前将试卷（A、B卷及参考答案和评分标准，试卷报批单（附件1））经系（教研室）主任审核签字后交所在教学单位教务办公室（教考分离课程除外）；非集中考试周考试的课程，命题教师应于考试周前两周将试卷（A、B卷及参考答案和评分标准，试卷报批单）经系（教研室）主任审核签字后交所在教学单位教务办公室。所有的试卷院督导组都要进行检查，其中对于在集中考试周考试的课程，校督导组将于考前进行抽查，抽查课程另行通知。

#### 四、本学期教考分离工作安排

##### （一）教考分离工作方案的有关要求

教考分离工作方案内容应涵盖：教考分离的科目及实施对象；教考分离工作组织机构设置；试卷命题及评阅方式；课程成绩计算方法（包括课程学生总评成绩、考试成绩、平时成绩的评定）等。

##### （二）教考分离工作总结的有关要求

教考分离工作总结内容应涵盖：教学目标达成情况、试卷分析情况、学生考试成绩及学习效果分析等，并对今后工作提出改

进建议。

### （三）教考分离课程科目要求

1. 理学院：《高等数学 A(2)》、《高等数学 B(2)》、《概率论与数理统计 A》、《概率论与数理统计 B》、《线性代数 A》、《线性代数 B》、《大学物理 A(1)》《大学物理 B》。

2. 外国语学院：《大学英语(2)》(A、B班)、《大学英语(4)》(A、B班)。

3. 信控中心：《电路分析》、《电子技术基础》、《电工电子技术(2)》、《数字电子技术 A》、《模拟电子技术》。

4. 计算中心：《C 语言程序设计 A》、《C 语言程序设计 B》。

5. 其他教学单位选择 1-2 门专业基础课进行教考分离。

（四）实施教考分离的教学单位请于 2018 年 6 月 20 日前将教考分离工作方案、《试题分析表》（附件 2）提交教务处教学质量监控科。请于 2018 年 9 月 21 日前将教考分离工作总结提交教务处教学质量监控科（三办 130 房间）。

### 五、试卷印刷与保管

教考分离课程的试卷由教务处从审核通过的每门课程 A、B 卷中随机抽取一套试卷印刷；非教考分离课程的试卷须提前 9 个工作日提交教学运行服务中心（教一楼 101）印刷。课程所在教学单位负责安排专人到教务处教学运行服务中心（教一楼 101）领取试卷并妥善保管，考前半小时由课程所在教学单位将试卷发到监考教师手中，具体试卷保管与分发细则由各教学单位自行制

定。

## 六、试卷袋的准备

(一) 试卷袋由各教学单位准备, 试卷袋内应含以下材料:

1. 考试试卷;
2. 考试学生名单(含重修学生、取消考试资格学生名单);
3. 考场记录单;
4. 监考人员须知、监考教师考场工作流程图(附件4);
5. 学生考试须知、关于考试违规行为认定的规定(附件6);
6. 学生考试违纪、作弊行为认定表、学生考试违规处置流程(附件5)。

其中, 1~2 材料由各教学单位在考前准备, 试卷袋及上述 3~6 材料可到教务处教学运行服务中心(教一楼 101)领取。

(二) 考试学生名单打印流程见附件 3。

(三) 安排考生座位的“教室布局图”可在教务处网站下载。

课程所在教学单位要对试卷袋准备情况进行检查, 教务处将对各教学单位试卷袋准备情况进行抽查。

七、重修学生须随重修年级(班级)参加期末考核, 重修学生名单需放入试卷袋中。学生所在学院负责通知重修学生考试地点。未办理重修手续的学生不得参加相应课程的期末考核, 本人自行参加考核的成绩无效。

八、各学院将缓考学生名单于考前报教务处备案, 同时报课程所在教学单位。对取消考试资格的学生, 由课程所在教学单位

在考试前三天通知学生所在学院并报教务处备案，学生所在学院在考试前通知学生本人。取消考试学生名单由课程所在教学单位放进试卷袋中。

九、考试安排确定后，各教学单位负责通知本单位安排的监考教师，学生所在学院负责通知学生。学生可进入教务管理系统查询本人的考试时间及地点，更换监考教师需教学单位领导同意并报教务处备案。

十、学生一律凭学生证（或校园一卡通、身份证）参加考试，按指定位置就座。对于开卷考试的课程由主讲教师规定学生可以带入考场的物品，并于考试前通知到学生。

十一、考试中，监考教师若发现学生有考试违纪、作弊等行为，应立即制止。对考试违纪、作弊学生应停止其考试，固定保留有效证据，如实记录事实经过，并填写《学生考试违纪、作弊行为认定表》，第一时间报告教务处或考场所在校区考务办公室。

十二、学校对学生考试实行考试巡视制度。巡视人员由校领导、学院领导、教学督导员、教务处与学生处人员、辅导员组成。巡考工作职责：

（一）巡考时间为开考前 15 分钟至考试结束；

（二）校领导主要巡视 19 周总体考试秩序；

（三）其他巡考人员要对 14~19 周考试进行巡视，主要巡视各考场的准备工作（包括监考教师以及试卷袋到位情况、学生座位安排情况等）、考场秩序和考场纪律，如有学生出现考试违

纪、作弊，巡考人员应协助监考人员做好相关工作，及时报教务处或考务办公室。

十三、考试结束后，任课教师应于 2018 年 7 月 9 日前在网上提交学生成绩。

十四、阅卷结束后，由各教学单位组织将本学期试卷按要求装入试卷盒。各教学单位应对试卷进行全面复查，具体安排由各教学单位自定，学校将在各教学单位复查后组织专家进行抽查。

十五、学生对考试成绩确有疑问，应在下学期开学第一周内向学生所在学院提出书面申请，并填写《学生复查成绩申请表》。

十六、考试结束后，由各教学单位负责将考场巡视记录表存档。

十七、必修课的补考安排在下学期学生开课的前一周，具体补考时间安排另见教务处通知。

十八、教务处和学生处设立考风考纪举报电话和举报信箱。举报电话：82426827（教务处）、82426852（学生处马骏）。举报信箱：[jiaowuchu@bistu.edu.cn](mailto:jiaowuchu@bistu.edu.cn)、[xueshengchu@bistu.edu.cn](mailto:xueshengchu@bistu.edu.cn)。

十九、第 14~18 周，不设立专门的考务办公室，考务工作办公地点：清河小营校区教一楼 103 房间，联系电话：82426827；第 19 周期间设专门考务办公室：清河小营校区：教一楼 103、107 房间，电话 82426827、82427194；健翔桥校区：教二楼 201 房间，电话 64884683；清河校区：教一楼 101 室，电话 82416176。

附件：1. 试卷报批单

2. 试题分析表
3. 考试学生名单打印流程
4. 监考教师考场工作流程图
5. 学生考试违规处置流程图
6. 北京信息科技大学学生考试须知和诚信考试承诺书

北京信息科技大学

2018年5月10日

## 附件 1

## 北京信息科技大学试卷报批单

(20 ~ 20 学年第 学期)

学院名称					系(教研室)						
课程名称					课程性质	必修 <input type="checkbox"/>	选修 <input type="checkbox"/>	其它 <input type="checkbox"/>			
考试班级											
考试方式	闭卷	A 卷 <input type="checkbox"/>	B 卷 <input type="checkbox"/>	C 卷 <input type="checkbox"/>	开卷	A 卷 <input type="checkbox"/>	B 卷 <input type="checkbox"/>	C 卷 <input type="checkbox"/>			
试卷页数	A 卷: 页      B 卷: 页      C 卷: 页										
出卷人签字					年 月 日	审卷人签字				年 月 日	
院督导组审核签字										年 月 日	
考试日期					年 月 日	学生人数					
试卷份数						答题纸份数					
送卷人签字					年 月 日	联系电话					
承印人签字					年 月 日	领卷人签字					年 月 日
备注											

注：①此表原件由课程所在教学单位存档，复印件存教务处。

②请按表格要求认真填写或在相应位置划√。

③公共基础课、专业基础课试卷需由院督导组审核签字。

④试卷报批单须提前 9 个工作日提交教务处。



## 附件 2

## 试 题 分 析 表

(20 ~20 学年第 学期)

教学单位名称		系 (教研室)	
课程名称		考试班级	
试题期望分值	A 卷:        分; B 卷:        分; C 卷:        分		
难易程度	<input type="checkbox"/> 难 <input type="checkbox"/> 较难 <input type="checkbox"/> 一般 <input type="checkbox"/> 较容易		
试题来源	<input type="checkbox"/> 试题库随机抽取 <input type="checkbox"/> 任课教师命题 <input type="checkbox"/> 其他_____		
考核内容分布	记忆性类型试题        %; 综合运用类型试题        %;		
试题覆盖 教学大纲 情况			
命题教师签字	年 月 日	审核教师签字	年 月 日
院督导组审核 意见	年 月 日		
校督导组抽查 意见	年 月 日		
备注			

注: ①此表原件由课程所在教学单位存档, 复印件存教务处。

②请按表格要求认真填写或在相应位置划√。

## 附件 3

# 考试学生名单打印流程

一、依次点击: 考试管理-集中考试排考-考试地点安排, 进入考试时间地点安排信息界面。

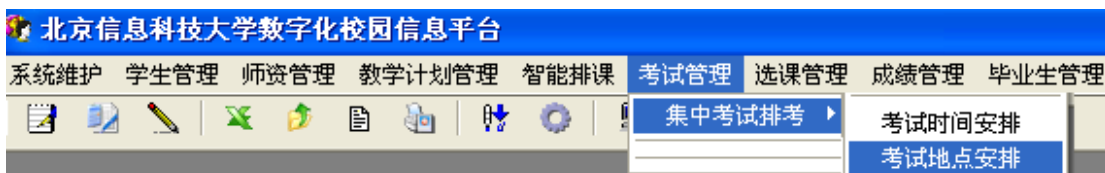

二、条件选择: 选择年级、时间段、时间等条件, 系统会自动查出该条件下安排的考试信息。



三、在查询出结果中, 选择相应记录, 点击鼠标右键, 选择考场学生名单打印, 根据需要选择相应的格式打印考上学生名单。



## 附件 4

# 监考教师考场工作流程图

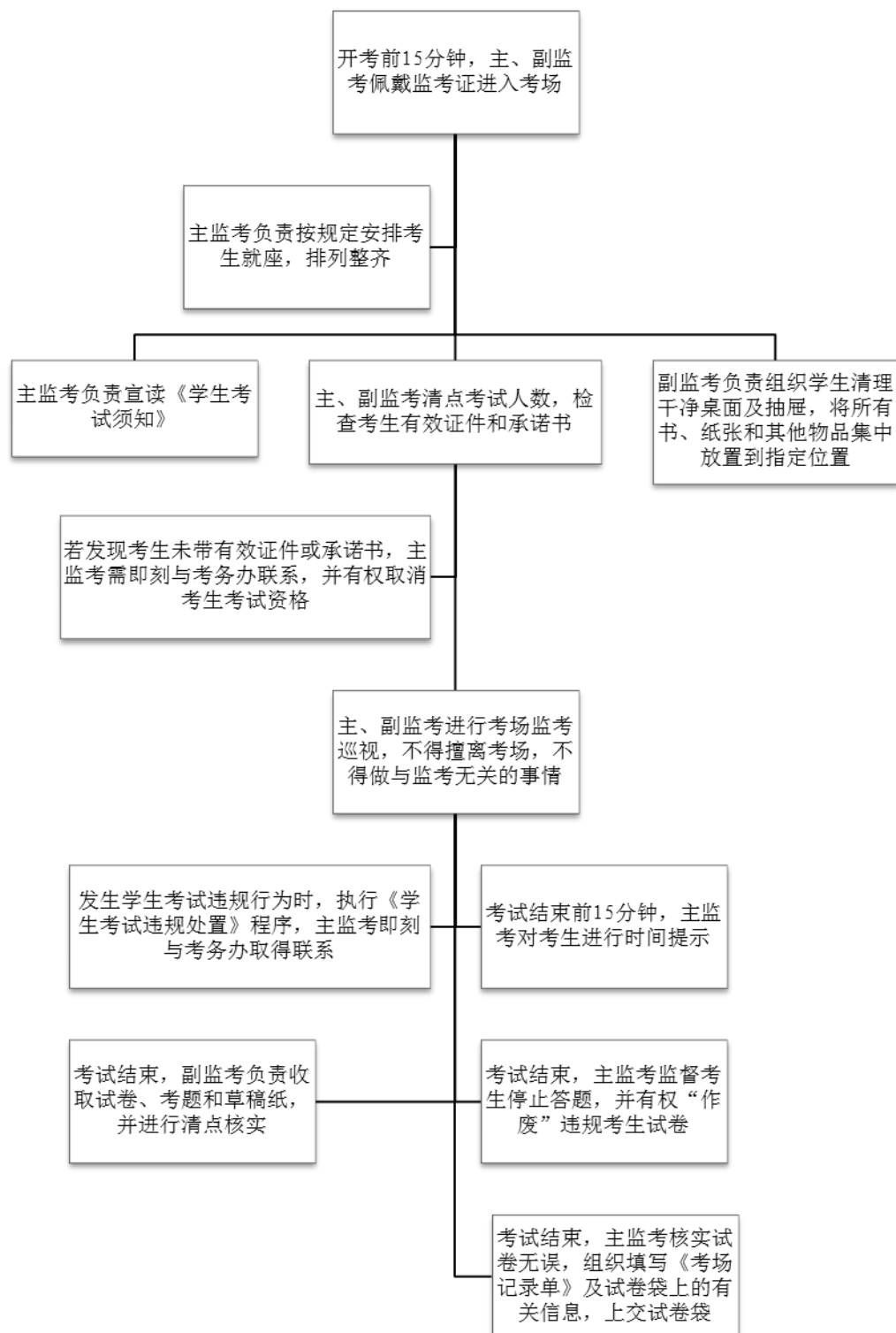

附件 5

## 学生考试违规处置流程图

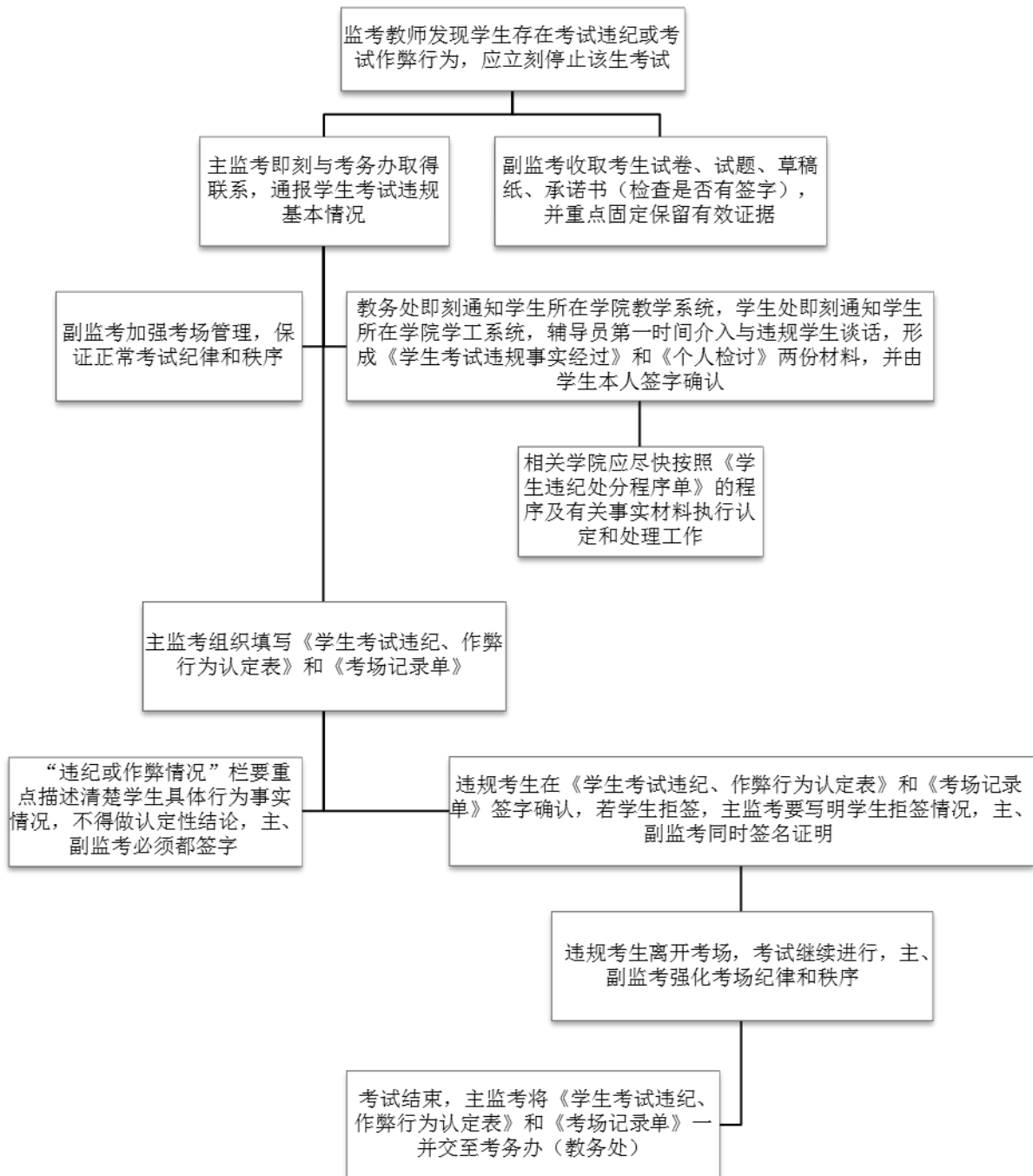



## 北京信息科技大学倡议全体同学： 诚信考试 勇于承诺 自我完善 文明阳光

亲爱的同学：你好！

本学期忙碌的学习生活即将结束，现在到了大家检验学习成果，验证才学品质的时候。同学们大都能自信满满地步入考场，争取优异的成绩。或许有的同学因学习时间投入不够感觉心里没底，或许有的同学复习不够充分心中略有忐忑，也或许有同学因其他原因想尝试采取点小把戏，但之前很多深刻的事例告诉我们，投机的结果只会给同学自己的未来发展带来重重阻碍。

考风端正、纪律严明是学校高质量办学的根基，请谨记求真是一种精神，诚实是一种美德，守信是一种习惯，诚信则是一种荣誉，遵纪守法是大学生的优秀道德品质。希望同学们铭记“勤以为学 信以立身”的校训，身体力行，完善自我。现学校向同学们发出诚信考试承诺倡议：

- 1、努力学习，认真复习，以自信、阳光、积极的心态准备考试和参加考试；**
- 2、追求真知，捍卫人格，不受任何侥幸心理的诱惑和投机取巧方式的蛊惑；**
- 3、轻松应考，不落嫌疑，遵守考试纪律和考场纪律，尊重监考和巡考老师；**
- 4、抱诚守真，不可移易，同学间相互诫勉，携手共建严正考风和优良学风。**

※※

### 诚信考试承诺书

本人郑重承诺：

我已知晓考试须知内容和学校相关规定，愿意积极响应以上倡议，认真遵守校规校纪，杜绝考试违规行为。做到言行一致、兑现承诺，学习成才，担当责任。

我将按要求携带有效证件，诚信参加本人的每一场考试。

承诺人学号：

承诺人签字：

年 月 日

班长签字：

班主任签字：

年 月 日

**举报电话：82426827（教务处）、82426852（学生处）**

**举报信箱：jiaowuchu@bistu.edu.cn、xueshengchu@bistu.edu.cn**

